MITTEILUNGSBLATT



der Gemeinde Sternenfels

Herausgegeben von der Gemeinde Sternenfels. Verantwortlich für den amtlichen und nicht amtlichen Teil einschließlich der Sitzungsberichte der Gemeindeorgane und anderer Veröffentlichungen der Gemeindeverwaltung ist Bürgermeisterin Antonia Walch oder ihr Vertreter im Amt. Verantwortlich für den Anzeigenteil:
Verlag und Druckerei Schlecht e.K., Kerschensteinerstr. 10, 75417 Mühlacker, Tel. 0 70 41/ 30 22, Fax 0 70 41/52 49, verlag@gemeinde.de, www.gemeinde.de

Jahrgang 2025 | Donnerstag, 04. Dezember 2025 | Nummer 49

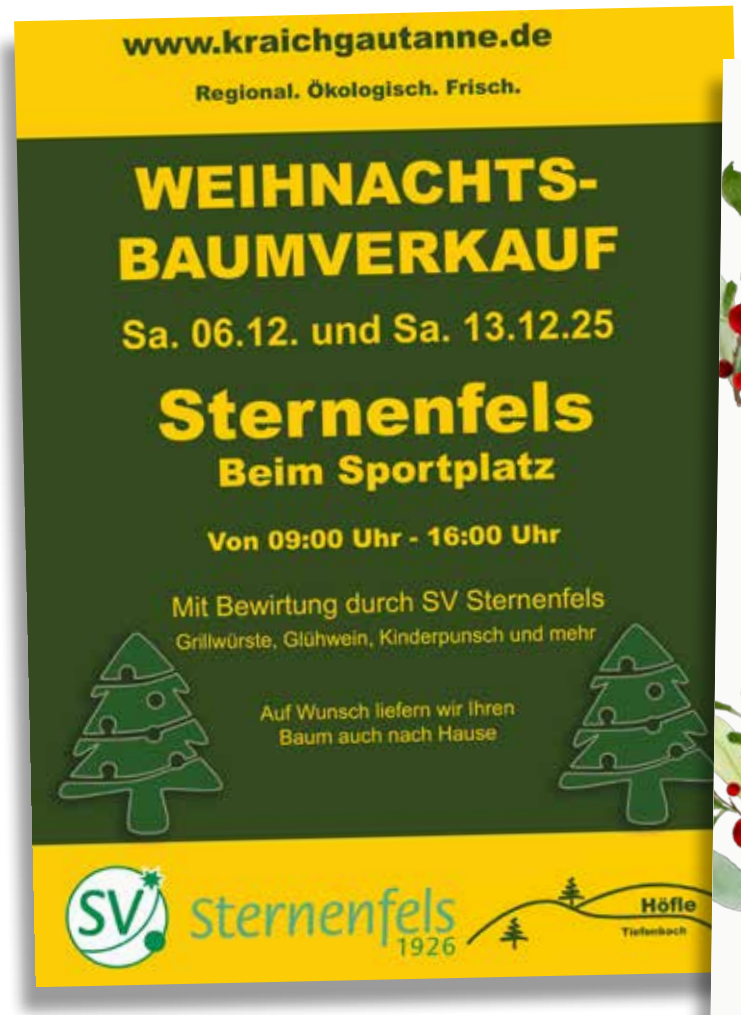



Wichtige Kontaktdaten

www.sternenfels.de | E-Mail: info@sternenfels.de

KOMM-IN-Dienstleistungszentrum, Maulbronner Str. 26

Öffnungszeiten der Postfiliale inkl. Shop im KOMM-IN: **Zentrale** 07045/970-1111

Öffnungszeiten am Vormittag:
Montag bis Freitag 08:30 – 12:30 Uhr
Samstag 08:30 – 11:00 Uhr

Öffnungszeiten am Nachmittag:
Montag, Dienstag, Freitag 14:00 – 17:30 Uhr
Donnerstag 14:00 – 18:00 Uhr
Mittwoch geschlossen

Bürgerservice, Maulbronner Str. 7

Telefon 07045/970-1113
Telefax 07045/970-1115
E-Mail buergerservice@sternenfels.de

Öffnungszeiten
Montag, Dienstag, Mittwoch 08:30 – 13:00 Uhr
Donnerstag 08:30 – 12:00 Uhr
14:00 – 18:00 Uhr
Freitag 08:30 – 12:00 Uhr

Rathaus, Maulbronner Str. 7

Sprechzeiten:
Montag – Freitag 8:00 – 12:00 Uhr,
Donnerstag 14:00 – 18:00 Uhr und nach Vereinbarung

Zentrale 07045/970-4000
Telefax 07045/970-4015

Bürgermeisterin, Antonia Walch 07045/970-4020
walch.antonia@sternenfels.de

Assistentin der Bürgermeisterin, Karin Urban 07045/970-4024
urban.karin@sternenfels.de

Kämmerer und Bauamtsleiter, Tobias Holzwarth 07045/970-4022
holzwarth.tobias@sternenfels.de

Technischer Bauamtsleiter, Manfred Bohn 07045/970-4017
bohn.manfred@sternenfels.de

Steueramt, Bauamt, Abrechnung Kinderbetreuung und Wasserversorgung 07045/970-4012

Gemeindekasse, Friedhofswesen
Sabrina Stindl stindl.sabrina@sternenfels.de 07045/970-4013

Tourismus, Kerstin Oswald 07045/970 4031
oswald.kerstin@sternenfels.de

Haupt- und Ordnungsamt Amtsleitung
Janosh Zieger, zieger.janosh@sternenfels.de 07045/970-4010

Feuerwehrwesen, Nicole Trischler 07045/970-4011
tritschler.nicole@sternenfels.de

Mitteilungsblatt, Kerstin Seifert 07045/970-4030
mitteilungsblatt@sternenfels.de

Vereinswesen, Betreutes Wohnen, Kerstin Seifert 07045/970-4030
seifert.kerstin@sternenfels.de

Hallenbelegung, Losea Megnin 07045/970 4016
megnin.losea@sternenfels.de

Schulen und Kindergärten

Grundschule Sternenfels 07045/970-430
Kernzeit-, Hausaufgaben- und Ganztagesbetreuung 07045/970-432
grundschule@sternenfels.de

Freie Schule Diefenbach 07043/2801
freieschule-diefenbach@t-online.de

Kindergarten Sternenfels, Fröbelweg 07045/536
Kiga.sternenfels.froebelweg@elkw.de

Kindergarten Sternenfels, Kraichquelle 07045/970-433
kita.kraichquelle@sternenfels.de

Kindergarten Diefenbach, Schwalbenstraße 07043/2640
kiga.diefenbach@sternenfels.de

Standesamt Sternenfels/Maulbronn

Stefanie Scheifele, standesamt@maulbronn.de 07043/103-14

Amtsgericht Maulbronn -Grundbuchamt-

Frankfurter Straße 52, 75433 Maulbronn 07043/9578-0
poststelle@gbamaulbronn.justiz.bwl.de

Öffentliche Einrichtungen

Grundschule, Hausmeister Andreas Burger 07045/970-450
Halle Kraichquelle 07045/970-434

Gemeindebücherei, buecherei@sternenfels.de 07045/970-1200
Öffnungszeiten:
Dienstag 09:00 bis 10:00 Uhr, Mittwoch 17:00 bis 18:00 Uhr

Freibadkiosk Sternenfels 07045/970-4610
Bademeister Andreas Burger 07045/970-4611

Gießbachhalle Diefenbach, Burrainstraße 16 07043/950171

Schloßbergkiosk, geöffnet April – Oktober
Öffnungszeiten Do/Fr 12-20 Uhr + Sa/So 11-20 Uhr 0179 200 2866

Bauhof, Wasserwerk, Strom, Erdgas
Bauhof, Steinhauerstraße 07045/3740
Wassermeister Fa. Michael Merz (Mo – Fr 7:30 – 17:00 Uhr)
07045/3453, 0151/12732098

Notfallnummer der Rufbereitschaft außerhalb der regulären Betriebszeiten ab 17:00 Uhr, Sa, So u. an Feiertagen
Schaltwarte Bodensee Wasserversorgung 0711/9732100

EnBW Störungsmeldestelle
Strom 0721/72586-001
Gas/Wasser 0721/72568-005
Straßenbeleuchtung:
www.enbw.com/strassenbeleuchtung-melden
Kostenfreie 24-Stunden-Hotline 0800/3629477

Erdgas Südwest 0800/3629379

Integrationsmanagerin Leonie Winkler 0176/ 17963049
E-Mail: leonie.winkler@miteinanderleben.de

Ehrenamtliche Behördenlotsen
Reiner Brand und Gerhard Händle
BeLo-Sternenfels@web.de 015679/696586

Rentenberaterin Gaby Dollak 07251/55606, mobil: 0172/7203542
E-Mail: gaby_dollak@web.de

TeleGIS Innovationszentrum

Gründerzentrum Zentrale 07045/970-100
Sabine Rüdele 07045/970-4014
ruedele.sabine@sternenfels.de

Akademie Sternenfels / hiwentis 07045/2045510

Wichtige Rufnummern

Notruf Polizei 110
Polizeiposten Maulbronn 07043/12100-0
Notruf Feuerwehr / Rettungsdienst 112

Feuerwehrhaus Sternenfels 07045/970-4600
07045/2044055

Feuerwehrhaus Diefenbach 07043/9379670
Feuerwehrkommandant Klaus Riekert 07045/621
oder 07045/921092
Abt. Kommandant Sternenfels, Günter Steinle 0173 / 280 8838
Abt. Kommandant Diefenbach, Marcus Härter 07043/8564

Krankenhaus Mühlacker 07041/15-1

Forstamt/Kreisrevier Sternenfels, Rolf Esslinger 0172/711 2158

Schornsteinfeger Markus Banghard, Oberderdingen 07258/608-378



Notdienste

Ärztlicher Bereitschaftsdienst Sternenfels

Notfalldienstordnung: In allen Notfällen ist für die Ortschaft Sternenfels die Praxis des Ärztlichen Bereitschaftsdienstes Bretten, Virchowstr. 15 zuständig. **116 117**

Öffnungszeiten:
Montag, Dienstag, Donnerstag, Freitag
19:00 bis 23:00 Uhr
Mittwoch 13:00 bis 23:00 Uhr
Samstag, Sonn- und Feiertage 8:00 bis 23:00 Uhr

Ärztlicher Bereitschaftsdienst Diefenbach

Notfalldienstordnung: In allen Notfällen ist für die Ortschaft Diefenbach die Bereitschaftspraxis im Krankenhaus Mühlacker, Hermann-Hesse-Str. 43 zuständig. **116 117**

Bereitschaftspraxis im KH Mühlacker e.V.
Ärztlicher Bereitschaftsdienst e.V., Hermann-Hesse Str. 43, Tel. 116 117.
Mo – Fr Praxis geschlossen, nur Fahrdienst 18.00–7.00 unter 116117
Sa – So – Feiertage ist die Praxis geöffnet 09.00–19.00 Uhr
www.notfallpraxen.com/notfallpraxis-mühlacker/

Bei Patienten, die aus gesundheitlichen Gründen nicht in der Lage sind, die Bereitschaftspraxis aufzusuchen, kann der Arzt einen Hausbesuch durchführen. In lebensbedrohlichen Situationen muss der Rettungsdienst unter der Europarufnummer 112 benachrichtigt werden.

Kinder- und jugendärztlicher Bereitschaftsdienst

Kindernotfallambulanz, Kanzlerstr. 2 – 6, Pforzheim,
www.helios-kliniken.de/pforzheim
in den Räumen der Kinderklinik Pforzheim mittwochs 15 bis 20 Uhr,
freitags 16 bis 20 Uhr,
samstags, sonn- und feiertags 8 bis 20 Uhr.
Telefonische Terminabsprache sinnvoll: Telefon 07231/969 2969

Zahnärztlicher Bereitschaftsdienst

Zahnärztlicher Bereitschaftsdienst 0761/12012000

Tierärztlicher Notdienst

Zentraler tierärztlicher Notdienst Pforzheim

Die einheitlich zentrale Telefonnummer lautet 07231/1332966



Apotheken

Apotheken-Notdienst immer von 8:30 Uhr bis 8:30 Uhr des Folgetages

Donnerstag 04.12.	Kloster-Apotheke, Klosterhof 36, 75433 Maulbronn, Tel. 07043/23 58
Freitag 05.12.	Hirsch-Apotheke, Melanchthonstr. 74, 75015 Bretten, Tel. 07252/22 28
Samstag 06.12.	Schwandorf-Apotheke, Schwandorfstr. 83, 75015 Bretten (Diedelsheim), Tel. 07252/8 52 40
Sonntag 07.12.	Salzl Apotheke im GHC, Katharinenstr. 36, 75031 Eppingen, Tel. 07262/67 60
Montag 08.12.	Burg-Apotheke, Gartenstr. 12, 75056 Sulzfeld, Tel. 07269/2 92
Dienstag 09.12.	Stadt-Apotheke, Maulbronner Str. 3/1, 74363 Güglingen, Tel. 07135/53 77
Mittwoch 10.12.	VitalWelt Apotheke, Pforzheimer Str. 46, 75015 Bretten, Tel. 07252/96 56 30

Apotheken-Notdienstfinder
kostenfrei aus dem Festnetz **0800 0022 8 33**
Handy max. 69 ct / min. **22 8 33**
Internet http://lakbw.notdienst-portal.de/



Soziale Dienste und Einrichtungen

Consilio, Bahnhofstraße 86,75417 Mühlacker
Beratungsstelle für Hilfen im Alter 07231/308-5021
DemenzZentrum 07231/308-500
Pflegestützpunkt 07231/308-5022
Sprechzeiten: Montag – Freitag und nach Vereinbarung 8 – 13 Uhr

Beratungsstelle für Hilfen im Alter 07231/308-5021
Bahnhofstraße 86, 75417 Mühlacker
Informationen über versch. Unterstützungsmöglichkeiten, Betreutes Wohnen, Alten- und Pflegeheime sowie über rechtliche u. finanzielle Möglichkeiten – bha@enzkreis.de
Termine nach Vereinbarung
Telefonsprechstunde Dienstag 11 – 12 Uhr

Sozialwerk Bethesda
Zion Mobil - Ambulanter Pflegedienst 07045/20 002 100
Stationäre Pflege – Haus Zion 07045/2000 20
www.sozialwerk-bethesda.de

Diakoniestation Stromberg 07043/900580
www.diakonie-stromberg.de

Landratsamt – Gesundheitsförderung und Prävention 07231/3089850
Hohenzollernstr. 34, 75177 Pforzheim, gf@enzkreis.de

Landratsamt – Gesundheitsamt 07231/3089850
Beratung zu HIV und AIDS, andere sexuell übertragbare Krankheiten, HIV-Test – anonym + kostenlos
Tel.: 07231/308-9850, E-Mail: hiv.sti@enzkreis.de

AIDS-Hilfe Pforzheim e.V. 07231/441110
Goldschmiedeschulstr. 6, Pforzheim
Sprechzeiten: Mo. – Mi. 9 – 12 Uhr und Do. 14 – 18 Uhr

Jugend- und Suchtberatung Plan B 07231/92277-0
Beratung und Behandlung für Jugendliche, Suchtgefährdete

Caritasverband e.V. Pforzheim
für den Enzkreis Familienhebammen/ Familienkinderkrankenpflegerinnen/ Heilpädagogische und psychosoziale Unterstützung. Wir bieten Begleitung für Familien mit Kindern unter drei Jahren.Kontakt: 07231-128 844

KISTE – Hilfen für Kinder u. Jugendliche 07231/308-70
von psychisch- u. suchtkranken Eltern mit Gewalterfahrung
Hohenzollernstr. 34, 75177 Pforzheim

Tagesmütter Enztal e. V. 07041/8184711

Beratungsstelle für Eltern, Kinder und Jugendliche 07041/8974 5101

Diakonische Beratungsst. Mühlacker 07041/81183910

Diakonie Pforzheim
- Beratung über Hilfen in der Schwangerschaft/ Schwangerschaftskonfliktberatung: Diakonie Pforzheim, Melanchthonstr. 1 oder Diakonische Beratungsstelle Mühlacker, Hindenburgstr. 48. Terminvergabe unter: 07231/42865-0
- Fachstelle gegen häusliche Gewalt 07231/4576333
- Ökumenisches Frauenhaus Pforzheim/Enzkreis 07231/45763-0

pro familia Pforzheim e.V. 07231/6075860
Beratung rund um Schwangerschaft und Elternschaft

Sterneninsel e.V. 07231/8001008
Ambulanter Kinder- und Jugendhospizdienst PF &Enzkreis

Krebsinformationsdienst – kostenfrei – 0800/420 30 40
krebsinformationsdienst@dkfz.de, täglich 8 – 20 Uhr

Lilith 07231/353434
Beratungsstelle für Mädchen und Jungen zum Schutz vor sexueller Gewalt Pforzheim-Enzkreis

Anlaufstelle – Hilfe in Lebenskrisen u. bei Suizid-Gefahr. Tägliche Bereitschaft 0171/8025110

BISS (Beratung-, Informations- und Schulzentrum für Sehgeschädigte) 0711/22296633

Bwlv, Arbeitskreis Leben, Fachstelle Sucht und psych. kranke Menschen 07231/1394080

AlAnon – Hilfe für Angehörige von Alkoholkranken 07248/1702

Hilfe für Alkoholkranke (Blaues Kreuz) 07041/7888
Blaues Kreuz in der evang. Kirche 07231/6076084

Freundeskreis für Suchtkrankenhilfe Bretten/Karlsruhe 07252/957007
Breitenbachweg 3 – 75015 Bretten
www.freundeskreis-karlsruhe.de, Treffpunkt jeden Freitag: 19 Uhr

Fachberatungsstelle Enzkreis: Wohnungsnotfallhilfe und Existenzsicherung
Persönliche Beratung, Unterstützung und Information bei: Fragen zur Existenzsicherung, z.B. zu ALG I & II, Kindergeld, Kinderzuschlag, Sozialhilfe, etc. Wichernhaus der Pforzheimer Stadtmission e.V., Tel. 07231/5661 96-0
info@wichernhaus-pforzheim.de, www.wichernhaus-pforzheim.de

FRAG Freiwilligenagentur Pforzheim Enzkreis
www.frag-pf-enzkreis.de 0173/3193169

Ambulanter Hospizdienst Östlicher Enzkreis
Bahnhofstraße 86 (im Consilio), 75417 Mühlacker 07041/8153689

Liebe Bürgerinnen und Bürger von Sternenfels und Diefenbach,

hinter uns liegt ein ganz besonderes erstes Adventswochenende. Mit dem 48. Sternenfelser Weihnachtsmarkt durften wir nicht nur stimmungsvolle Stunden miteinander verbringen – wir konnten zugleich erleben, wie unsere neu gestaltete Ortsmitte ihre Feuertaufe mit Bravour bestanden hat.

Am Samstag herrschte bei trockenem Wetter eine wunderbare Atmosphäre. Viele Besucherinnen und Besucher nutzten die Gelegenheit unseren Weihnachtsmarkt zu besuchen und die neue Platzgestaltung zum ersten Mal in weihnachtlichem Ambiente zu erleben.

Der Sonntag war leider teilweise von kräftigem Regen begleitetet. Zahlreiche Gäste ließen sich nicht abschrecken – und besonders die Kinder strahlten, als der Weihnachtsmann trotz des Wetters unter dem Tannenbaum erschien. Dieses Miteinander, auch unter widrigen Bedingungen, zeigt den starken Zusammenhalt in unserer Gemeinde.

Mein herzlicher Dank gilt allen Vereinen, Ausstellerinnen und Ausstellern, den Ehrenamtlichen sowie den vielen Helferinnen und Helfern, die wieder mit großem Engagement zum Gelingen beigetragen haben. Ein besonderer Dank geht an unseren Weihnachtsmann, Andreas Burger, sowie unseren technischen Bauamtsleiter, Manfred Bohn, und unseren Bauhof, die im Vorfeld und auch am Wochenende unverzichtbare Arbeit geleistet hat – von der Vorbereitung der Plätze bis zur Reinigung danach. Ein großes Dankeschön geht auch an Kerstin Seifert und Hauptamtsleiter Janosh Zieger für die Organisaton!

Ihnen und Ihren Familien wünsche ich von Herzen eine besinnliche Adventszeit, in der Sie Momente der Ruhe, der Wärme und des Miteinanders finden.

Herzlichst



Antonia Walch
Bürgermeisterin der Gemeinde Sternenfels













Entsorgungstermine

S = Sternenfels D = Diefenbach ✘ = alle Ortsteile

Dezember		Restmüll Bioabfall	Papier	Glas	Leicht-verpackungen
1	Mo				D
2	Di				
3	Mi				
4	Do	✘			
5	Fr				
6	Sa				
7	So				
8	Mo		S		
9	Di				S
10	Mi				
11	Do				
12	Fr				
13	Sa				
14	So				
15	Mo				
16	Di				
17	Mi				
18	Do	✘			
19	Fr				
20	Sa				
21	So				
22	Mo			S/D	
23	Di				

Amtliche Bekanntmachungen

Förderrichtlinien für Vereine und Organisationen in der Gemeinde Sternenfels

Präambel
Die Gesellschaft ist auf die vielfältige Eigeninitiative der Bürgerinnen und Bürger angewiesen. Daher kommt den Vereinen in unserer Gemeinde eine besondere Bedeutung zu. Die Gemeinde Sternenfels gewährt den im Vereinsregister eingetragenen Vereinen und gemeinnützigen Vereinen bzw. Organisationen nachstehend genannte Zuschüsse.

Ausgenommen sind:
- Vereine und Organisationen mit religiösem Hintergrund
- Arbeits-, Interessengemeinschaften und entsprechende Vereinigungen, Hauptvereine unterstützende Fördervereine sowie Dach- und Fachverbände
- Parteien, politische Vereinigungen, Initiativen und Gruppierungen mit vorwiegend politisch orientierten Inhalten, dazugehörige Ortsverbände und -gruppen
- Betriebs- und Freizeitsportgruppen

Die Zuschüsse werden für das kommende Haushaltsjahr beantragt. Die Gemeinde behält sich vor, bei schlechter Haushaltslage Vereinsförderung einzustellen.

1. Jubiläen

1.1. Bei Jubiläen der Vereine gewährt die Gemeinde für
10 Jahre
20 Jahre
25 Jahre
30 Jahre
40 Jahre
50 Jahre
75 Jahre
100 Jahre
125 Jahre
150 Jahre
Ab dann in 25-Jahresschritten

eine Zuwendung von 5,00 EUR pro Jahr des Bestehens.

1.2. Die Zuwendungen werden nur gewährt, wenn das Jubiläum eines einzelnen Vereins oder einer Organisation mit Außenwirkung gefeiert wird. Eine Antragstellung ist nicht notwendig.

1.3. Über die Definition „Verein“ entscheidet die Gemeinde im Einzelfall, sofern es sich nicht um einen eingetragenen Verein handelt.

2. Zuschüsse für Instrumente, Sportgeräte und Arbeitsgeräte

2.1. Instrumente
Zur Anschaffung oder Reparatur von Instrumenten, die ein Verein anschafft, gewährt die Gemeinde einen Zuschuss von 20% der Anschaffungskosten (brutto), jedoch höchstens insgesamt 2.000,00 EUR (brutto) jährlich. Instrumente einzeln oder mehrere unter den Anschaffungskosten von insgesamt 2.000,00 EUR (brutto) werden nicht bezuschusst. Die Anschaffung der Instrumente muss dem Vereinszwecke dienen. Die Gemeinde kann die Vorlage der Inventarliste verlangen.

2.2. Sportgeräte
Zur Anschaffung von Sportgeräten gewährt die Gemeinden einen Zuschuss von 20% der Anschaffungskosten (brutto), jedoch höchstens insgesamt 2.000,00 EUR (brutto) jährlich. Sportgeräte einzeln oder mehrere unter den Anschaffungskosten von insgesamt 2.000,00 EUR (brutto) werden nicht bezuschusst. Die Anschaffung der Sportgeräte muss dem satzungsgemäßen Zweck des Vereins entsprechen. Die Gemeinde kann auch die Vorlage der Inventarliste verlangen.

2.3. Arbeits- und Pflegegeräte
Zur Anschaffung von Arbeits- und Pflegegeräte die ausschließlich dem satzungsgemäßen Zweck oder zur Pflege der Vereinsanlagen dienen, gewährt die Gemeinde einen Zuschuss von 20% der Anschaffungskosten (brutto), jedoch höchstens insgesamt 2.000,00 EUR (brutto) jährlich. Arbeits- und Pflegegeräte einzeln oder mehrere unter den Anschaffungskosten von 1.000,00 EUR (brutto) werden nicht bezuschusst. Die Gemeinde kann auch die Vorlage der Inventarliste verlangen.

2.4. Zuschussgewährung
Für die unter Nr. 2.1. bis 2.3. getätigten Anschaffungen sind die Originalbelege bis spätestens 31.10 eines Jahres bei der Gemeinde Sternenfels – Büro der Bürgermeisterin – einzureichen. Die Zuschüsse werden im folgenden Haushaltsjahr ausbezahlt.

2.5. Für die Anschaffungen nach Nr. 2.1. bis 2.3. werden in fünf Jahren pro Verein max. 10.000,00 EUR an Zuschüssen gewährt.

3. Jugendförderung

3.1. Die Gemeinde Sternenfels gewährt pro aktivem Mitglied bis unter 18 Jahren jährlich einen Beitrag von 5,00 EUR unter der Voraussetzung, dass der Verein einer Dachorganisation angeschlossen ist und tatsächlich Jugendarbeit betreibt. Der Zuschuss wird für Kinder und Jugendliche gewährt, welche zum 31.12 des Vorjahres das 18. Lebensjahr noch nicht vollendet haben. Als aktives Mitglied im Sinne dieser Förderungsrichtlinien gilt, wer regelmäßig an Vereinsangeboten teilnimmt und/oder Vereinsarbeit aktiv mitgestaltet.

3.2. Voraussetzung für die Bezuschussung ist der Abschluss einer Vereinbarung nach § 72a SGB VIII mit dem Jugendamt des

Enzkreises (für Gruppen, denen Zuschüsse gewährt werden können und die ihren Sitz außerhalb des Enzkreises haben, gilt der Abschluss der Vereinbarung mit dem entsprechenden Landratsamt).

3.3. Die Zuschussgewährung erfolgt nach den jeweiligen Meldungen an die Dachorganisation. Die Gemeinde Sternenfels behält sich vor, die Anzahl der Jugendlichen anhand von Listenkontrollen zu überprüfen.

3.4. Die vorzuliegenden Jugendmitgliederlisten müssen Name, Geburtsdatum und Anschrift enthalten. Sie sind auf Verlangen der Gemeinde zur Einsichtnahme vorzulegen. Falls es aus Gründen des Datenschutzes Bedenken bestehen, ist es Sache des Vereins, die ggf. erforderliche Genehmigung seiner Mitglieder einzuholen. Ferner ist es die Sache des Vereins, falls die Gemeinde es verlangt, Nachweise über die Aktivität seiner Jugendlichen zu führen. Mit der Zuwendungsgewährung erklärt sich der Verein bereit, der Gemeinde bei Bedarf entsprechende Listen vorzulegen.

3.5. Die Auszahlung der Zuwendung erfolgt nur auf Antrag der Vereine. Der Zuschussantrag muss bis spätestens 31.10. des laufenden Haushaltsjahres bei der Gemeinde Sternenfels – Büro der Bürgermeisterin – eingereicht werden. Die Auszahlung erfolgt im Jahr der Antragstellung.

4. Kinderferienprogramm

4.1. Das Kinderferienprogramm wird jährlich durch die Gemeinde Sternenfels organisiert. Vereinen steht es frei, sich daran zu beteiligen.

4.2. Bei einer Beteiligung erhalten die Vereine eine jährliche Bezuschussung von 100,00 €.

5. Veranstaltungen der Gemeinde

5.1. Im Rahmen des Weihnachtsmarktes, der jährlich in Sternenfels stattfindet, werden den örtlichen Vereinen, Kindergärten und Schulen die Standgebühren erlassen.

5.2. Im Rahmen des Straßenfestes, welches alle zwei Jahre stattfindet, beteiligt sich die Gemeinde mit einem Geldbetrag von 3.000,00 EUR. Dieser Betrag dient vor allem zur Deckung allgemeiner Kosten, wie beispielsweise der musikalischen Gestaltung, und wird der ARGE Straßenfest direkt zur Verfügung gestellt.

6. Investitionen

6.1. Investitionen in die Infrastruktur der Vereine werden gesondert im Gemeinderat beraten und bedürfen immer einer Einzelfallentscheidung.

6.2. Räumlichkeiten, welche als Gaststätte genutzt werden bzw. genutzt werden sollen, sind von einer Förderung grundsätzlich ausgeschlossen. Beim zusätzlichen Vorhandensein einer Gaststätte, wird der zuschussfähige Aufwand aus dem Verhältnis der Gesamtkosten zu der Nutzfläche für den ideellen Vereinszweck und den Räumlichkeiten der Gastronomie ermittelt.

6.3. Räumlichkeiten, welche für religiöse Zwecke genutzt werden, sind von dieser Förderung ausgeschlossen.

7. Rechtsanspruch

Ein Rechtsanspruch auf Gewährung eines Zuschusses besteht nicht.

8. Inkrafttreten

Der Gemeinderat hat in seiner Sitzung vom 27.11.2025 die Förderrichtlinien für Vereine und Organisationen in der Gemeinde Sternenfels beschlossen. Diese treten zum 05.12.2025 in Kraft.

Sternenfels, 28.11.2025

Antonia Walch

Antonia Walch
Bürgermeisterin





Gemeinderat

Bericht aus der Gemeinderatssitzung vom 27. November 2025

Bürgermeisterin Walch gab unter anderem folgendes bekannt:

- Bei der Unterbringung von Flüchtlingen gibt es seit der letzten Gemeinderatssitzung keine Veränderungen.
- Zum Landespreis für Heimatforschung Baden-Württemberg konnten gleich zwei Beiträge aus der Gemeinde ausgezeichnet werden. Den 1. Preis erhielten Dr. Stefan und Jason Bosch für ihr herausragendes Werk über die Mammutbäume Württembergs und deren besondere ökologische Bedeutung. Mit dem Sonderpreis „Heimatforschung digital“ wurde das digitale Häuserbuch „Diefenbacher Häuser erzählen ihre Geschichte“ von Käthe Hohenberger geehrt. Das Werk wurde in Zusammenarbeit mit der Kulturquelle e. V. erstellt.
- Die Ausschreibung zur Sanierung der Brettener Straße sowie zum Umbau der barrierefreien Bushaltestellen wurde an Unternehmen versandt.
- Im Zusammenhang mit dem Neubau des Feuerwehrhauses findet am 22. Januar 2026 eine gemeinsame Besichtigungsfahrt des Gemeinderats und der Feuerwehr nach Öschelbronn statt. Abfahrt ist um 18.00 Uhr am Feuerwehrhaus.
- Im Rahmen der Sternenfelser Gespräche fand am 6. November 2025 die Veranstaltung mit Herrn Frank Gfrörer, CEO der Blanc & Fischer-Gruppe, in der Gießbachhalle statt.
- Für die Ideenbörse des Modellprojekts ist das erste Bürgerprojekt eingegangen; weitere Vorschläge sind willkommen.
- Die Bepflanzung der Ortsmitte ist abgeschlossen, die Teilabnahme ist erfolgt. Ein Baum am ehemaligen Gasthaus Löwen wird noch nachgepflanzt.
- Die Bushaltestelle im Gewerbepark wurde für rund 8.000 Euro bestellt, die Lieferung und Installation wird im März 2026 erwartet.
- Die Abstellanlagen für Fahrräder sowie zwei Radservicestationen sind beauftragt; eine Station wird über Radkultur BW gefördert, eine weitere stellt der ADAC kostenfrei bereit. Der Aufbau ist zur nächsten Radsaison vorgesehen.
- Für die neuen Anschlagstafeln zur touristischen Nutzung liegt ein Angebot des örtlichen Schreiners vor; die Montage erfolgt im Frühjahr.
- Der Breitbandausbau in Diefenbach verzögert sich weiterhin aufgrund ausstehender Genehmigungen.
- Die Bodenbelagsarbeiten im Kindergarten Kraichquelle sind abgeschlossen.
- Es wurden mehrere Ersatzpflanzungen im Gemeindegebiet vorgenommen.
- Die Vereinsvorständebesprechung hat gezeigt, dass sich die Bevölkerung im kommenden Jahr auf zahlreiche Veranstaltungen der Vereine freuen kann.
- Die WG Sternenfels eröffnet am 1. Dezember ihren neuen Weinverkauf im KOMM IN, in den bisherigen Räumen der Sparkasse.
- Der Weihnachtsmarkt findet am kommenden Wochenende statt und ist zugleich die erste größere Veranstaltung in der neu gestalteten Ortsmitte.
- Der Kindergarten Diefenbach wird mit selbstgebasteltem Christbaumschmuck für den Weihnachtsbaum in Diefenbach zum Gesamtbild beitragen.
- Die Wanderausstellung „Klimastämme“ ist inzwischen nach Maulbronn weitergewandert.
- In der Kita Kraichquelle kam es in dieser Woche aufgrund von Krankheit zu personellen Engpässen und damit zu vorübergehend verkürzten Öffnungszeiten.
- Das neue Notstromaggregat wurde geliefert; die Einweisung erfolgt gemeinsam mit Feuerwehr und Bauhof.
- Ein Rohrbruch in der Eichendorffstraße wird in der kommenden Woche behoben.
- Es wurden zwei asiatische Hornissennester entfernt.
- Für die Linden am Friedhof Diefenbach wird Anfang des kommenden Jahres ein Baumgutachten erwartet.
- Der Gutachterausschuss hat mehrere Grundstücke mit großen Grünflächen im Gemeindegebiet neu bewertet. Die entsprechenden Steuerbescheide werden rückwirkend zum 1. Januar 2022 durch das Finanzamt ergehen.

- Fünf Straßenbäume aus vorangegangenen Anträgen aus dem Gemeinderat wurden bereits ersetzt; zwei weitere folgen, sobald geeignetes Pflanzmaterial verfügbar ist.
- Aus der nichtöffentlichen Sitzung vom 23. Oktober 2025 wurde berichtet: Die Gemeinde führt die Sparkassenkommunalrente für ihre Mitarbeitenden ein. Ein Gewerbegrundstück im Gewerbepark wurde veräußert, der Pachtvertrag für den Kiosk am Schlossberg angepasst und mehrere Grundstücke in Wiesen-, Weinberg- und Ackerlagen von einer Erbengemeinschaft erworben.

Biotopverbund Sternenfels: Beratung und Beschlussfassung über den Entwurf des Kommunalen Biotopverbundplans Maulbronn – Knittlingen – Sternenfels
Mit dem Biotopverbund verfolgt die Gemeinde Sternenfels – gemeinsam mit den Nachbargemeinden Maulbronn und Knittlingen – das Ziel, naturnahe Lebensräume zu erhalten, zu stärken und miteinander zu vernetzen. Viele Tier- und Pflanzenarten sind darauf angewiesen, sich zwischen unterschiedlichen Lebensräumen bewegen zu können. Werden diese Bereiche durch Straßen, Siedlungen oder intensive Nutzung voneinander getrennt, gehen wichtige ökologische Funktionen verloren.
Der Biotopverbundplan zeigt daher:
- Welche wertvollen Lebensräume es im Gemeindegebiet bereits gibt (z. B. Streuobstwiesen, Heckenzüge, Feuchtbiotope).
- Wo Verbindungen fehlen oder verbessert werden können.
- Welche Maßnahmen sinnvoll sind, um Artenvielfalt langfristig zu sichern – etwa durch das Anlegen von Blühflächen, das Aufwerten von Wiesen, die Pflege von Hecken oder das Schaffen von Durchgängigkeit für Wildtiere.

Die Biotopverbundplanung hat empfehlenden Charakter. Der Gemeinderat hat die vorgestellte Biotopverbundplanung als Entwurf beschlossen und zur Beteiligung der Träger öffentlicher Belange und Öffentlichkeitsbeteiligung freigegeben.

Breitbandausbau Sternfels: Beschluss über Teilnahme an „Förderung der Grauen Flecken“
Vor 2 Wochen hat der Bund den Förderantrag des Zweckverbandes für den Ausbau der „grauen“ Flecken in 11 Verbandskommunen mit einer Fördersumme in Höhe von 39,75 Mio. € vorläufig bewilligt.

Nach aktueller Markterkundung aus dem Sommer 2025 fallen in dieses Förderprogramm rund 400 weitere Hausanschlüsse in Sternenfels und Diefenbach. Durch den Ausbau der „Grauen Flecken“ können fast 100% der Haushalte mit dem neuen Glasfaseranschluss in Sternenfels und Diefenbach ausgebaut werden. Der Gemeinderat hat für den Ausbau der „Grauen Flecken“ durch den Zweckverband Breitbandausbau im Enzkreis, soweit Bund und Land für den Ausbau die entsprechenden Fördermittel zur Kofinanzierung bereitstellen, gestimmt.

Ausbau landwirtschaftlicher Weg, Flurstücksnummer 3325, Diefenbach: Vergabe der Baumaßnahme und Kostenübernahmevereinbarung mit der Weidemilch Diefenbach GmbH & Co. KG
Der Feldweg von der Kreisstraße Richtung Freudenstein bis zum neuen Michviehstall der Weidemilch Diefenbach GmbH & Co KG wurde im Rahmen der Erbauung des landwirtschaftlichen Hofes für Schwerlastverkehr durch eine Schotterfläche erweitert. Laut Erschließungsvereinbarung der Bauherren und der Gemeinde Sternenfels trägt die Weidemilch Diefenbach GmbH & Co. KG die Straßenbaulast und muss den Weg instandsetzen. Der Weg ist mittlerweile durch den Schwerlastverkehr stark beschädigt, worüber sich auch immer wieder Radfahrer oder Fußgänger bei der Verwaltung beschwert hatten. Da der Weg neben landwirtschaftlichem Verkehr und Forstverkehr auch als Hauptradweg zweiter Ordnung fungiert, kommt es hier immer wieder zu entsprechendem Begegnungsverkehr. Genau darauf zielt das Förderprogramm Modernisierung Ländlicher Wege des Landesministeriums für Ernährung, Ländlicher Raum und Verbraucherschutz ab. Hierbei sollen Hauptwirtschaftswege, multifunktionale Wege, interkommunale Wege oder Verbindungswege zu Einzelgehöften modernisiert und erweitert werden. Daher hat die Verwaltung einen Förderantrag zur Verbreiterung des Weges inkl. Instandsetzung gestellt. Im Oktober hat die Gemeinde eine Förderzusage in Höhe von 57.946,04 € erhalten.

Der Gemeinderat hat die Verwaltung beauftragt, einen Kostenübernahmevertrag mit der Weidemilch Diefenbach GmbH & Co. KG zur Tragung der Kosten abzüglich der Fördermittel aus dem Förderprogramm Modernisierung Ländlicher Wege zu schließen. Der Ausbau des landwirtschaftlichen Wegs, Flurstücksnummer 3325, Diefenbach wurde soweit eine Kostenübernahmevereinbarung mit der Weidemilch Diefenbach GmbH & Co. KG vorliegt, an die Fa. Heinrich Bauunternehmung aus Maulbronn zum Angebotspreis von 175.400,97 € vergeben.

Beschaffung eines neuen Löschfahrzeugs HLF 10 für die Freiwillige Feuerwehr Sternenfels, Abteilung Sternenfels: Ausschreibungsbeschluss
Das bestehende Löschfahrzeug der Feuerwehrabteilung Sternenfels LF 16/12 ist schon über 25 Jahre alt. Schon im Feuerwehrbedarfsplan wurde das Alter des Löschfahrzeugs bemängelt. Allerdings wurde hierbei die Anschaffung eines Gerätewagens Logistik im Hinblick auf ein neues Feuerwehrhaus priorisiert. In Absprache mit dem Kreisbrandmeister Sorg wurde aber nun erstmal die Anschaffung eines neuen Hilfeleistungslöschfahrzeugs, eines HLF 10 vorgezogen, da für einen Gerätewagen in den jetzigen Strukturen noch überhaupt kein Platz wäre. Der Gemeinderat hat daher bereits in der Haushaltsplanung mittelfristig Gelder in Höhe von 600.000 € für das neue Feuerwehrfahrzeug für die Feuerwehrabteilung Sternenfels eingestellt. Eine Übernahme des Fahrzeugs wird vom Ausschreibungsbüro im 1. Halbjahr 2028 geschätzt.

Der Gemeinderat beschloss die Durchführung der europaweiten Ausschreibung für das neue Hilfe-leistungslöschgruppenfahrzeug HLF 10 für die Freiwillige Feuerwehr Sternenfels, Abteilung Sternenfels.

Vereinsförderung: Beschluss über neue Vereinsförderrichtlinien
Bereits in der Haushaltsberatung für das Haushaltsjahr 2025 wurde von Seiten des Gremiums angeregt, dass die Verwaltung eine Vereinsförderrichtlinie erarbeiten soll, welche entsprechend für die örtlichen Vereine angewandt werden kann. In den vergangenen Sitzungen wurden mehrfach unterschiedliche Aspekte im Gremium angeführt, welche Kriterien in dieser Vereinsförderrichtlinie gelten sollten. Aufgrund der Komplexität der Thematik hat sich in der Gemeinderatssitzung im Juli ein Arbeitskreis aus dem Gremium gebildet, der in den letzten Wochen einen Entwurf erarbeitet hat, welcher der Vorlage angehängt ist.

Der Gemeinderat hat die vorgestellten Förderrichtlinien für Vereine und Organisationen in der Gemeinde Sternenfels beschlossen.

Die Verwaltung wurde beauftragt die neuen Vereinsförderrichtlinien im Amtsblatt zu veröffentlichen.

Annahme von Spenden, Schenkungen und ähnlichen Zuwendungen gemäß § 78 Abs. 4 Gemeindeordnung
Der Gemeinderat hat der Annahme bzw. Vermittlung der in der Anlage angeführten Spenden, Schenkungen und ähnlichen Zuwendungen zugestimmt.
- 47.727,98 € durch den Freibadverein Sternenfels e.V. für die Freibadunterhaltung (Eingang am 23.10.2025)
- 100,00 € durch Siegfried Falk für den Kindergarten Diefenbach (Eingang am 30.10.2025)



Aktuelles

WG Sternenfels im KOMM-IN

Am Wochenende hat die WG Sternenfels ihren neuen Weinverkauf im KOMM-IN eröffnet

Wir freuen uns, dass die WG Sternenfels ab sofort die Räumlichkeiten der Sparkasse mit neuem Leben füllt.

Am 6. Dezember findet der Weihnachtssonderverkauf bereits im KOMM-IN statt.

Öffnungszeiten der Verkaufsstelle
Dienstag und Donnerstag: 17.00 – 19.00 Uhr
und
Samstag: 9.30 – 12.30 Uhr
geöffnet.







WG Sternenfels
Fotos: WG STernenfels

Neueröffnung des Massage- und Wellnessstudios „Körperzeit“ in Sternenfels

Seit Juli dieses Jahres hat Julia Horakh ihr Massage- und Wellnessstudio „Körperzeit“ in Sternenfels eröffnet. Mit viel Herzblut, fachlicher Kompetenz und einem liebevoll zusammengestellten Behandlungsspektrum lädt sie Menschen dazu ein, sich eine bewusste Auszeit vom hektischen Alltag zu gönnen.

Das Angebot von Körperzeit umfasst eine breite Auswahl an wohltuenden Massagen, darunter Ganzkörpermassagen, Aromaölmassagen, Fußreflexzonenmassagen sowie klassische Rücken-, Nacken- und Kopfmassagen. Außerdem bietet Julia Horakh entspannende Anwendungen wie die Lava-Shell-Massage oder die Hot-Stone-Massage an. Ihr Ziel ist es, für jede Besucherin und jeden Besucher genau die passende Behandlung zu finden, um Verspannungen zu lösen und neue Energie zu schenken.

Besonders praktisch für Weihnachten: Es gibt auch Gutscheine Bürgermeisterin Walch freut sich über dieses neue Angebot und wünscht Frau Horakh viel Erfolg.







Fotos: Gemeinde Sternenfels

Spendenübergabe des Freibadverein Sternenfels 1969 e.V.

In der Gemeinderatssitzung vom 12.12.2024 hat der Gemeinderat den Beschluss gefasst, den Austausch der Pumpen im Freibad Sternenfels zu vergeben. Dieser Pumpentausch war für den langfristigen Betrieb des Freibad unerlässlich. Schon im Vorfeld des Beschlusses hat der Freibadverein Sternenfels 1969 e.V. zugesichert, die gesamten Kosten für den Pumpentausch zu übernehmen. Mit einer großzügigen Spende in Höhe von rund **48.000 Euro** unterstützt der Verein die Gemeinde und setzt ein eindrucksvolles Zeichen für sein Engagement und seine Verbundenheit mit dem Freibad. Die Pumpen wurden bereits vor Beginn der Freibadsaison gewechselt.

Im Rahmen einer Spendenübergabe am Weihnachtsbaum überreichte Meike Schlotterbeck, 1. Vorständin des Freibadvereins Sternenfels 1969 e.V., Bürgermeisterin Walch unter dem Weihnachtsbaum als verfrühtes Weihnachtsgeschenk den offiziellen Scheck. Bereits in der Gemeinderatssitzung vom 27.11.2025 hat der Gemeinderat die Spende angenommen. Bürgermeisterin Walch dankte im Namen des Gemeinderats dem Freibadverein Sternenfels e.V. für diese großzügige Spende, das beständige Engagement und die wertvolle Zusammenarbeit zum Wohl der gesamten Bürgerschaft. Ohne die tatkräftige Unterstützung der Ehrenamtlichen wäre der Erhalt und die Weiterentwicklung des Freibads in dieser Form kaum möglich.



Bürgermeisterin Antonia Walch mit 1. Vorständin des Freibadvereins Meike Schlotterbeck; Foto: Gemeinde Sternenfels

Öffnungszeiten Bürgerservice am Donnerstag, 4. Dezember 2025

Personalbedingt muss unser Bürgerservice im KOMM-IN Dienstleistungszentrum am Donnerstag den 04.12.2025 bereits um 17.45 Uhr schließen.

Am Freitag sind wir wieder wie gewohnt von 8.30 bis 12.00 Uhr für Sie da.

Wir bedanken uns für Ihr Verständnis.

Gebührensätze in der Wasserversorgung

Derzeit befindet sich eine Gebührenkalkulation für den Bereich der Wasserversorgung mit Wirkung ab dem 1.1.2026 in der Bearbeitung. Über die Ergebnisse soll Anfang des Jahres 2026 im Gemeinderat beraten und beschlossen werden. Die Verwaltung weist vorsorglich darauf hin, dass sich daraus Erhöhungen der Gebührensätze ergeben können, die für die ab dem 1.1.2026 in Anspruch genommenen Leistungen gültig wären.

Gebührensätze in der Abwasserbeseitigung
Derzeit befindet sich eine Gebührenkalkulation für den Bereich der Abwasserbeseitigung mit Wirkung ab dem 1.1.2026 in der Bearbeitung. Über die Ergebnisse soll Anfang des Jahres 2026 im Gemeinderat beraten und beschlossen werden. Die Verwaltung weist vorsorglich darauf hin, dass sich daraus Erhöhungen der Gebührensätze ergeben können, die für die ab dem 1.1.2026 in Anspruch genommenen Leistungen gültig wären.

Weihnachtszuwendung der Gemeinde für Waisen und Halbwaisen bis zum 18. Lebensjahr

Für Waisen und Halbwaisen unserer Gemeinde wird bis zum 18. Lebensjahr eine Weihnachtszuwendung in Höhe von 50 € gewährt.

Damit die Gemeinde diese Weihnachtszuwendung ausbezahlen kann, bitten wir die betroffenen Personen sich bis spätestens 16.12.2025 bei der Gemeinde Sternenfels, Tel. 07045/970-4030 oder unter info@sternenfels.de, zu melden.

Wohnen, arbeiten und erholen
GEMEINDE STERNENFELS

Warum arbeiten Sie eigentlich nicht bei uns?

Wir suchen eine

Sachbearbeitung Kämmerei (m/w/d)

in **Teilzeit (mind. 60%)** ab dem nächstmöglichen Zeitpunkt für unsere **Gemeinde Sternenfels.**

Sie haben Interesse an Tätigkeiten von Rechnungsprüfung, Buchungsvorgängen sowie Belegarchivierung und auch an weiteren Verwaltungsaufgaben interessiert?
Informieren Sie sich unter
https://www.sternenfels.de/verwaltung/stellenangebote.html
oder per QR-Code

Wenden Sie sich bei Fragen gerne an unseren Haupt- und Personalamtsleiter Janosh Zieger
(Tel. 07045/970-4010)

Wir freuen uns auf Ihre vollständige und aussagekräftige Online-Bewerbung bis spätestens **12.01.2026**.

Hinweis: postalisch zugesandte Unterlagen werden nach Abschluss des Auswahlverfahrens gemäß den datenschutzrechtlichen Regelungen vernichtet.

Gemeinde Sternenfels, Maulbronner Str. 7, 75447 Sternenfels

Abfuhrplan 2026

Den Abfuhrplan 2026 finden Sie ab sofort auf unserer Homepage unter: https://www.sternenfels.de/start.html

Die Wochentage der Leerungen haben sich gegenüber 2025 nicht geändert.

Die gedruckte Version wird vom 9. bis 13. Dezember 2025 an die Haushalte verteilt.

Startsteite Homepage



Veranstaltungskalender

04.12.– 05.12.	TC Sternenfels Glühweinstand 17.00 Uhr
05.12.	Schwäbischer Albverein, Adventsfeier, Sandbauernstube
06.12.	WG Sternenfels eG, Weihnnachtsweinverkauf Kelter, Sternenfels, 10.00 Uhr
06.12.	Sportverein Diefenbach e.V., Kinderweihnachts-feier, Gießbachhalle, 16.00 Uhr
07.12.	Ev. Kirche, Adventsfeier, Gemeindehaus Sternenfels, 12.00 Uhr
09.12.	DRK Blutspende, Diefenbach Gießbachhalle 14.30 Uhr
11.12. – 12.12.	TC Sternenfels, Glühweinstand 17.00 Uhr

Schenkbörse

Zu verschenken:
Künstlicher Christbaum ca 1,70 m, gut erhalten (Neupreis € 160,00), Tel. 0172/4579675
Interessieren Sie sich für einen der angebotenen Gegenstände? Dann rufen Sie einfach direkt bei dem Anbieter an.



Altersjubilare

Unsere herzlichsten Glückwünsche zum Geburtstag verbunden mit den besten Grüßen für Gesundheit und Wohlergehen:

09.12. Gerhilde Müller 70 Jahre

